

## **Opdracht Begeleidingsgroep Schetsontwerp Natuurbrug N525**

Dit document geeft uitleg over de opdracht van de begeleidingsgroep, en welke rol zij hebben binnen het ontwerpen van de natuurverbinding over de N525.

De begeleidingsgroep heeft de opdracht om in een jaar tijd te komen tot een voorkeurscenario voor de natuurverbinding en stelt een advies op aan de Stuurgroep Gooi en Vechtstreek.

### **Doel van de Natuurverbinding**

De natuurverbinding over de N525 heeft als doel het leefgebied van diersoorten te vergroten. De achtergronden hiervan zijn opgenomen in het rapport Ontsnipperingsplan N525, Advies voor het ontwerp en de positionering van een faunapassage; E.A. van der Grift, Alterra, juli 2017 rapportnr. 2823.

De natuurverbinding gaat gepaard met de bouw van:

- Een ecoduct over de N525
- Aansluitende grondlichamen
- Een natuur-technische inrichting op het brugdek en de grondlichamen
- Een heidecorridor door het bosgebied oostelijk van de natuurbrug
- Omleidingen van enkele wandelpaden
- Wildrasters langs de Hilversumseweg
- Aanleg van geleiding voor de dieren
- Visuele afscherming van de weg

### **Ligging plangebied**

De toekomstige ligging van de natuurbrug is bepaald tussen de paardenpensionstal de Schaapskooi en het terrein van het drinkwaterpompstation Hilversumseweg van Vitens.

### **Samenstelling van de begeleidingsgroep**

Om een platform te geven aan belanghebbenden wordt een begeleidingsgroep natuurverbinding N525 ingesteld van maximaal 8 personen. Iedereen die geïnteresseerd en/of belanghebbend is, kan zich aanmelden als mogelijke deelnemer aan de begeleidingsgroep. Bij de samenstelling wordt gekeken naar:

- Diversiteit in belangen
- Betrokkenheid bij het gebied
- Mogelijkheid om met een brede blik te kijken
- Mate van gebiedskennis
- Mate van gebruik van het gebied voor sport en recreatie

Van de deelnemers wordt verwacht dat zij een aantal middagen/ avonden willen besteden aan een inhoudelijke discussie over de meest optimale wijze waarop de natuurverbinding vorm moeten krijgen.

De provincie Noord-Holland benoemt een onafhankelijk voorzitter. Deze heeft de rol van procesbegeleider. Deze stelt zich onafhankelijk op en heeft geen inhoudelijke inbreng maar draagt zorg voor een soepel verlopend proces

De begeleidingsgroep wordt ondersteund door vertegenwoordigers van de gemeenten Laren en Hilversum, het Goois Natuurreservaat en de provincie Noord-Holland. Zij zijn als waarnemers bij de bijeenkomsten aanwezig. Hun rol is het geven van achtergrondinformatie, meedenken over

mogelijkheden en beperkingen en eventueel bijsturen als er risico ontstaat dat er buiten de kaders wordt gewerkt. Ook worden professionals geconsulteerd. Op deze manier kan iedereen bekend worden met het project.

De begeleidingsgroep wordt aangesteld door provincie en heeft een vaste samenstelling. Het is niet de bedoeling dat er tussentijds nieuwe mensen instromen. Dit is om de voortgang van het project te borgen. De bijeenkomsten van de begeleidingsgroep zijn besloten. Dit wordt gedaan zodat iedereen vrijuit kan spreken. Deelnemers dragen bij aan het gesprek op persoonlijke titel en niet namens een belangengroep. Niet de omvang van de achterban is van belang in de discussie, maar de kwaliteit van argumenten. Deelnemers weten dat er verschillende rollen en belangen zijn waarmee rekening gehouden moet worden. Iedereen respecteert die rollen en belangen van elkaar. De begeleidingsgroep bespreekt of, en zo ja, op welke wijze wordt gecommuniceerd over de voortgang. Het helpt als de begeleidingsgroep unaniem is in adviezen, maar leden van de begeleidingsgroep kunnen onderling van mening verschillen. Verschillen van mening binnen de begeleidingsgroep komen desgevraagd herkenbaar terug in een advies of besluit. Iedereen kan vrijuit praten en krijgt hiervoor de ruimte. Ook vragen staat vrij. Respect voor elkaar is hierbij maatgevend. Discussies worden niet vastgelegd in notulen maar uitsluitend in impressieverslagen waarop concrete afspraken en aandachtspunten staan genoteerd. Omdat deelname aan de begeleidingsgroep beslag legt op tijd en energie van deelnemers, is het belangrijk dat er sprake is van een prettige sfeer en voldoende resultaat. Het moet immers de moeite waard zijn om deel te nemen.

### Uitdagingen van de begeleidingsgroep

De provincie heeft een onderstaand vlekkenplan opgesteld. Dit is niet meer dan een globaal beeld van waar de natuurverbinding kan komen en welk ruimtebeslag dat met zich mee brengt. Voor de begeleidingsgroep de nodige ruimte hieraan meer invulling te geven.

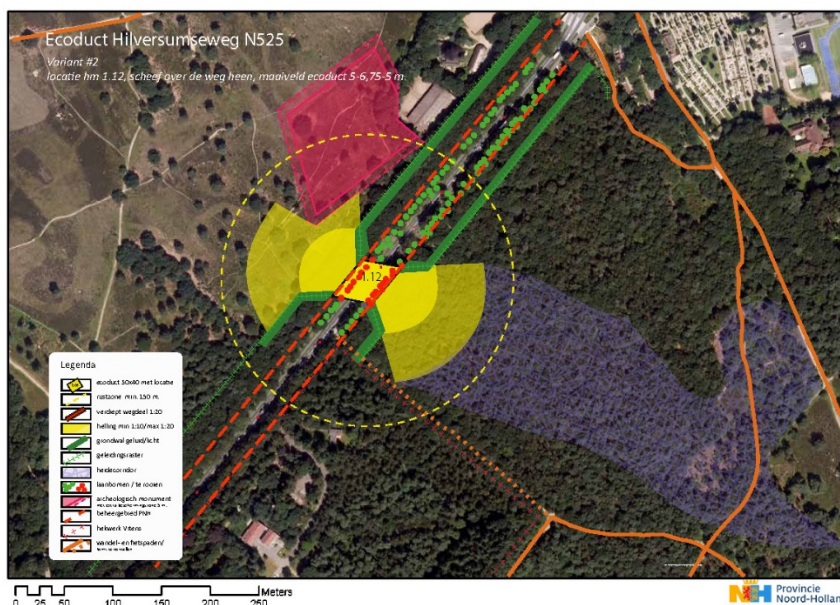

Op basis van het vlekkenplan werkt de begeleidingsgroep aan een aantal ontwerpuitdagingen zoals:

1. Uitwerking van de corridor: het landschap dat via de natuurbrug de Westerheide en de Zuiderheide met elkaar verbindt. Er zal bos moeten worden omgevormd naar open landschap.
2. Voor welke diersoorten maken we de corridor?
3. In welke maatvoering moet de corridor worden uitgevoerd om effectief te zijn?

4. Hoe wordt de landschapsecologische inrichting van de natuurbrug en de grondlichamen?
5. Hoe wordt de geleiding voor dieren en de visuele afscherming voor het aanloopgebied van de natuurbrug (doel, afmetingen, effectiviteit)?
6. Wat is de beleving van het nieuwe landschap vanaf de bestaande fiets- en wandelpaden?
7. Hoe wordt het recreatieve padenverloop?
8. Hoe kan het laankarakter van de N525 worden versterkt?

De begeleidingsgroep zal zich laten bijstaan door een deskundig extern adviesbureau om gezamenlijk een of enkele ontwerpvarianten voor de natuurverbinding uit te werken. Hierover brengt de begeleidingsgroep advies uit aan de stuurgroep, via de kerngroep (zie resultaat).

### **Kaders**

Het werk van de begeleidingsgroep heeft naast speelruimte ook te maken met kaders. Kader voor het werk van de begeleidingsgroep is het beleid van de provincie Noord-Holland. Dat de natuurverbinding bij de N525 er komt, is een belangrijk uitgangspunt.

Overige uitgangspunten zijn:

- Een ecologische verbindingszone, met een goede aansluiting op de omliggende natuur inclusief een heidecorridor in het oostelijk gelegen bosgebied
- Het advies en de conclusies van het Alterra-rapport 2823 Ontsnipperingsplan N525
- Het rapport Landschappelijk kader N525 van de provincie Noord-Holland
- Het vlekkenplan, de visualisatie van randvoorwaarden vanuit adviezen en beleid
- Het vastgestelde Programma Natuurontwikkeling (PNO) van de provincie Noord-Holland
- Zoveel mogelijk rekening houden met aanwezige landschappelijke, recreatieve en cultuurhistorische waarden, patronen en elementen. Minimaliseren van hinder/overlast voor de omwonenden bij uitvoering.
- De richtprijs van de natuurverbinding is ca. € 4 mln
- De voorgestelde alternatieven zullen voorafgaand aan het uitbrengen van het advies getoetst worden door Alterra (ecologie) en ARO (landschap)
- De doorlooptijd van het werk van de begeleidingsgroep is ongeveer 1 jaar

### **Adviesbureau**

De begeleidingsgroep adviseert desgewenst over de uitvraag aan een onafhankelijk extern adviesbureau, bijvoorbeeld om enkele scenario's uit te werken. Aan enkele geschikte bureaus wordt gevraagd om hiervoor een offerte uit te brengen. De provincie verzorgt de formele opdrachtverlening. De begeleidingsgroep krijgt ook de mogelijkheid om een reactie te geven op het eindresultaat van het extern bureau.

### **Resultaat**

De begeleidingsgroep bepaalt een voorkeursscenario voor de natuurverbinding en stelt een advies op aan de Stuurgroep Gooi en Vechtstreek. Die geeft op basis van het advies van de begeleidingsgroep een voorstel aan het College van Gedeputeerde Staten van Noord-Holland voor realisatie van de natuurverbinding N525.

### **Contact**

Heeft u vragen over de opdracht van de begeleidingsgroep? Neem contact op met Jos Beumer via [natuurverbindingN525@noord-holland.nl](mailto:natuurverbindingN525@noord-holland.nl)