

**Ontwerp wijziging werkingsgebieden & bijlagen Omgevingsverordening NH2022 ronde 2024-I**

**Besluit van Gedeputeerde Staten van Noord-Holland van ... juni 2024, nr. 2032386/2198414, tot wijziging van de Omgevingsverordening Noord-Holland 2022**

Gedeputeerde Staten van Noord-Holland;

Gelet op

- Artikelen 4.1, 6.13, tweede lid, 6.19, vijfde lid, 6.55, 6.56 en 13.4 van de Omgevingsverordening Noord-Holland 2022
- Artikelen 6.1, 6.3, 6.7 en 13.2 en 13.3 van het Delegatiebesluit Omgevingsverordening Noord-Holland 2022

Besluiten:

**ARTIKEL I**

De Omgevingsverordening Noord-Holland 2022 komt te luiden zoals is aangegeven in Bijlage A.

**ARTIKEL II**

De Omgevingsverordening Noord-Holland 2022 wordt als volgt gewijzigd:

**A**

De begrenzing van de volgende werkingsgebieden wordt gewijzigd:

- Landelijk gebied
- Bijzonder provinciaal landschap
- Natuurnetwerk Nederland
- Agrarische bedrijven
- Tuinbouwconcentratiegebied
- Grondbewerking voor permanente bollenteelt uitgesloten
- Industriegebied van provinciaal belang
- Cultureel erfgoed – provinciale monumenten

**B**

In Bijlage 1 Begripsbepalingen worden in de alfabetische volgorde de volgende begripsbepalingen ingevoegd:

**Kern:** gebied met aaneengesloten of op korte afstand van elkaar gelegen bebouwing, die is geconcentreerd tot een samenhangende structuur, ten behoeve van overwegend stedelijke functies.

**Dorpslint:** langgerekte lijn van aaneengesloten of op korte afstand van elkaar gelegen bebouwing ten behoeve van overwegend stedelijke functies.

## C

Bijlage 4 Natura 2000/Flora fauna wordt als volgt gewijzigd:

Onder bijlage 4a Vrijgestelde activiteiten komt 'het beweiden van vee' te vervallen.

## D

Bijlage 8 Kernkwaliteiten erfgoederen van uitzonderlijke universele waarde (UNESCO) wordt als volgt gewijzigd:

Onder bijlage 8a Kernkwaliteiten UNESCO wordt de paragraaf '*Werelderfgoed De Beemster*' vervangen door:

**Hieronder zijn de kernkwaliteiten van de werelderfgoederen opgesomd. De uitwerking van de kernkwaliteiten is opgenomen in de Leidraad Landschap en Cultuurhistorie. Deze tabel dient in samenhang te worden gelezen met de Leidraad Landschap en Cultuurhistorie, deze bijlage en bijlage 8b, waarin opgenomen het Afwegingskader Energietransitie Hollandse Waterlinies.**

### *Werelderfgoed Droogmakerij de Beemster*

Kernkwaliteiten van werelderfgoed Droogmakerij de Beemster zijn:

1. Het unieke, samenhangende en goed bewaard gebleven, vroeg zeventiende-eeuwse (landschaps)architectonische geheel van Droogmakerij de Beemster, bestaande uit:

- a. het vierkante gridpatroon van wegen en waterlopen en rechthoekige percelen;
- b. de ringdijk en ringvaart (continuïteit en eenheid in vormgeving);
- c. het centraal gelegen dorp (Middenbeemster) op een assenkruis van wegen;
- d. bebouwing langs de wegen;
- e. de relatief hooggelegen wegen met laanbeplanting;
- f. de monumentale en typerende (stolp)boerderijen en restanten van buitens;
- g. de oude negentiende-eeuwse gemalen en molengangen;
- h. de structuur en het karakter van het (beschermde) dorpsgezicht van Middenbeemster;

2. Grote openheid.

3. Voor zover het werelderfgoed Droogmakerij de Beemster samenvalt met het werelderfgoed Stelling van Amsterdam, zijn de uitgewerkte universele waarden van het werelderfgoed Stelling van Amsterdam ook van toepassing op het werelderfgoed Droogmakerij de Beemster.

### **Nadere uitwerking kernkwaliteiten werelderfgoed Droogmakerij de Beemster**

Hieronder zijn de kernkwaliteiten van werelderfgoed Droogmakerij de Beemster uitgewerkt. De kernkwaliteiten van de Droogmakerij de Beemster mogen niet worden aangetast, noch in de fysieke zin noch in de integriteit van het geheel. Dit betekent dat niet alleen de hierna uitgewerkte onderdelen maar ook het systeem van de droogmakerij als samenhangend geheel moet worden beschouwd.

#### **1. Het unieke samenhangende en goed bewaard gebleven, vroeg zeventiende-eeuwse (landschaps)architectonische geheel van Droogmakerij de Beemster**

Karakteristiek voor de Beemster is de ingenieuze, geometrische en rationele verkaveling van de droogmakerij. Na de drooglegging van het Bamestrameer werd de Beemsterpolder met precisie ingericht in volkomen vierkanten, gebaseerd op de idealen uit de klassieke oudheid en de renaissance van de rechte lijn, rationaliteit en mathematische verhoudingen. Dit strakke geometrische architectonische geheel is in 1644 vastgelegd op de kopergravure door Balthasar Florisz van Berckenrode. Hierdoor is waarneembaar dat het (landschaps)architectonische geheel (het Beemsterlandschap) zoals bedoeld in de zeventiende eeuw goed bewaard is gebleven.

#### Algemene uitgangspunten bij nieuwe ruimtelijke ontwikkelingen

- Bewaar de hoofdstructuur zoals afgebeeld op de kopergravure en herstel waar redelijkerwijs mogelijk een eerder aangetast onderdeel van de hoofdstructuur.
- Pas de geometrische en mathematische verhoudingen die het gebied gevormd hebben toe om het vierkante gridpatroon, de rechte lijnen en rationele verkaveling in stand te houden.
- Volg het patroon van het geometrische cultuurlandschap van de Droogmakerij de Beemster.

Het unieke, samenhangende en goed bewaard gebleven, vroeg zeventiende-eeuwse (landschaps)architectonische geheel van de Droogmakerij de Beemster bestaat uit de volgende elementen:

##### **a. Het vierkante gridpatroon van wegen en waterlopen en rechthoekige percelen**

De Droogmakerij de Beemster is op een rationele en geometrische manier verkaveld. Zoals op de kopergravure afgebeeld, is de polder verdeeld in een hoofdpatroon van zes vierkante kamers door middel van haaks op elkaar staande hoofdwegen. Langs elke hoofdweg loopt aan weerszijden een sloot. Elk van de zes vierkante kamers in dit poldergrid heeft een afmeting van circa 1.800 bij 1.800 meter.

Elke vierkante kamer wordt opgedeeld in kwadranten door het hoofdpatroon van haaks op elkaar staande waterlopen. Deze kwadranten hebben een afmeting van circa 900 bij 900 meter. De kwadranten zijn elk opgedeeld in vijf rechthoekige percelen, die tevens van elkaar gescheiden zijn door een sloot. Deze percelen zijn circa 900 meter lang en 180 meter breed, gezien vanaf de kop van het perceel.

Als gevolg van de grillige grenzen van het drooggelegde Bamestrameer wijken de polderblokken buiten de zes vierkante kamers af van deze maatvoering. Deze gebieden zijn ook geometrisch verkaveld in vierkanten of rechthoeken. De percelen liggend aan de ringdijk reflecteren met hun variërende lengtes en breedtes de grillige vorm van de ringdijk.

Bij Kruisoord in het noordoosten van de Droogmakerij de Beemster wijkt de verkaveling af van het rationele raster. Bij de drooglegging kwam dit restant van het oude veenland binnen de dijk te liggen. Hier werd bij de indeling van de polder de oude perceelindeling gehandhaafd en zo goed mogelijk in het systeem van de polder verwerkt.

Het zuidoosten van de Droogmakerij de Beemster was van oorsprong aangewezen als tuinbouwlocatie, waardoor de verkaveling daar zoveel mogelijk de vierkanten en rechte lijnen van de polder aanhoudt, maar met een dichtere perceelindeling.

#### Uitgangspunten nieuwe ruimtelijke ontwikkelingen

- Zowel het op de kopergravure voorkomende wegen- en slotenpatroon als de perceelindeling zijn leidend. Waar dit vierkante gridpatroon verloren is gegaan, wordt het waar redelijkerwijs mogelijk hersteld.
- De in het hoofdpatroon voorkomende waterlopen mogen in beginsel niet gedempt of verplaatst worden, uit overweging van de cultuurhistorische waarde en de noodzakelijke waterhuishouding van de polder.

#### **b. de ringdijk en ringvaart (continuïteit en eenheid in vormgeving)**

De Droogmakerij de Beemster wordt begrensd door de ringdijk en de ringvaart. Deze elementen vormen een cruciaal onderdeel van de droogmakerij, omdat ze de grenzen van het voormalige meer aangeven en een onmisbaar onderdeel zijn van de waterhuishouding van de polder.

De grillige rand van de hoge boezemdijk staat in contrast met het strakke geometrische gridpatroon van de polder. De ringdijk is als continue lijn vanuit de polder te herkennen en is op verschillende plekken visueel versterkt door de bomenrand die boven het maaiveld uit steekt. Waar bomen staan, staan ze bovenaan het binnentalud, aan de polderzijde van de dijk. Tevens heeft de ringdijk een smalle kruin.

#### Uitgangspunten nieuwe ruimtelijke ontwikkelingen

- De ringdijk blijft bij ruimtelijke ontwikkelingen als hoge boezemdijk met bomen aan de polderzijde vanuit de polder beleefbaar.
- De ringvaart blijft voortbestaan als essentieel onderdeel van de waterhuishouding van de polder.

#### **c. het centraal gelegen dorp (Middenbeemster) op een assenkruis van wegen**

Middenbeemster is het centrale dorp dat op het assenkruis van de Rijperweg en de Middenweg ligt. Dit is het centrale kruispunt van het geometrische gridpatroon van de Droogmakerij de Beemster. Door de ligging op het assenkruis van wegen is Middenbeemster een typisch kruisdorp. Op deze kruising bevindt zich een open en rechthoekige ruimte waar de voormalige veemarkt plaatsvond. Hier bevinden zich ook de belangrijkste openbare gebouwen, zoals de Keyserkerk. Vanuit de polder is de ligging van het kruisdorp met de kerk als middelpunt van het rastervormige wegenpatroon goed zichtbaar.

#### Uitgangspunten nieuwe ruimtelijke ontwikkelingen

- Het kruisdorp Middenbeemster blijft herkenbaar als middelpunt van het raster van hoofdwegen in de Beemsterpolder.

- De contour van het dorp Middenbeemster als geheel blijft passen binnen de geometrische hoofdstructuur van vierkanten en rechthoeken van de polder, zoals de structuur van de kamers, kwadranten en percelen.

**d. bebouwing langs de wegen**

In het buitengebied bevindt de erfbebouwing zich overwegend haaks op de lengtewegen. Een aantal kwadranten in het gridpatroon zijn haaks op dwarswegen bebouwd. Het hoofdgebouw bevindt zich in beide gevallen aan de kopse kant van het perceel, aan de (hoofd)weg. De wisselende kaveloriëntatie is onderdeel van het originele verkavelingsplan zoals opgetekend in de kopergravure. Aan de randen van de polder langs de ringdijk staat de hoofdbebouwing gedeeltelijk aan de ringdijkzijde van het perceel, ontsloten door een toegangsweg vanaf de ringdijk.

De wisselende kaveloriëntatie en de bebouwing langs de wegen versterken de visuele openheid binnen de kamers.

Uitgangspunten bij nieuwe ruimtelijke ontwikkelingen

- Houdt de kaveloriëntatie zoals op de kopergravure aan en herstel waar redelijkerwijs mogelijk een eerder aangetaste kaveloriëntatie.
- Hoofdbebouwing op een erf in het buitengebied vindt plaats aan de kop van een perceel en als gevolg daarvan langs de (hoofd)weg. Waar het hoofdgebouw reeds langs de ringdijk staat en is ontsloten door een toegangsweg vanaf de ringdijk, blijft het hoofdgebouw aan ringdijkzijde staan.

**e. de relatief hooggelegen wegen met laanbeplanting**

Het dwarsprofiel van de hoofdwegen is symmetrisch en opgebouwd uit een centrale rijweg die relatief hoger in het landschap ligt met aan weerszijde een sloot. De hoofdwegen zijn tevens geflankeerd door bermen met regelmatige laanbeplanting van bomen. Deze bomenrijen benadrukken de rechte lijnen die de polder doorsnijden en versterken de beleving van de polderkamers en het perspectief.

De hoofdwegen zijn ontworpen als neutraal raster, wat betekent dat deze gelijkwaardig zijn. Bestaande uitzonderingen hierop zijn wegen die reeds aangelegd waren voordat de Droogmakerij de Beemster aan de Unesco werelderfgoedlijst werd toegevoegd, namelijk: de rijksweg A7 en de provinciale wegen N243, N244 en N509.

Uitgangspunten bij nieuwe ruimtelijke ontwikkelingen

- Voorkom voor zover dit veilig is hiërarchie in de hoofdwegen.
- Behoud de regelmatige bomenrijen langs hoofdwegen.
- Behoud aan weerszijden van de hoofdwegen een sloot.

**f. de monumentale en typerende (stolp)boerderijen en restanten van buitens**

Stolpboerderijen

De stolp dankt zijn kenmerkende vorm aan het vierkant (het hooihuis of de 'tas') in het midden, bestaande uit vier stijlen op de hoeken die het piramidevormige dak dragen. Stolpboerderijen passen door deze vierkante vorm goed bij de geometrische indeling van de polder. Onder invloed van de stedelijke architectuur hebben meerdere stolpen een symmetrische 'stadse' voorgevel met

een uitspringende middenpartij. De stolpen en de bijbehorende erven zijn als onlosmakelijke eenheden met het geometrisch gridpatroon van het Beemsterlandschap verbonden en vormen als zodanig een integraal onderdeel van het werelderfgoed.

#### Erfinrichting

Het erf is de ordende bouwsteen in het buitengebied. De erfinrichting en bebouwing zijn onlosmakelijk verbonden met de Droogmakerij de Beemster als geheel. Het erf kent een duidelijke zonering. Kenmerkend is het hoofdgebouw (stolp of landhuis) in een vooruitgeschoven positie, op de kop van het perceel, met de voorgevel naar de weg gekeerd. Het voorerf is van oudsher bestemd voor het hoofdgebouw met aan voor- en zijkanten een representatieve (sier)tuin. Andere elementen van de erfinrichting zijn de poort (met hek), poortwachters (bomen), een toegangsbrug met een aansluitend recht erfpad langs het hoofdgebouw. De toegangsbrug komt zodoende naast het hoofdgebouw uit om vergezichten naar het achterliggende Beemsterlandschap te waarborgen.

Achter de achtergevel van het hoofdgebouw bevindt zich de overgangszone waarin het arbeidsintensieve en gemengde gebruik plaatsvindt en waar kleinere bedrijfsgebouwen staan. Daar weer achter is het bedrijfserf met de grotere bedrijfsgebouwen. De oorspronkelijke positie van de bijgebouwen is, net als die van het hoofdgebouw, met de noklijn evenwijdig aan het erfpad en de perceelsgrenzen.

Deze erfinrichting bevordert de vergezichten naar het achterliggende Beemsterlandschap over het erf en tussen de erven door.

#### Restanten van buitens

In de zeventiende en achttiende eeuw bestonden er veel buitens (buitenplaatsen) in de Droogmakerij de Beemster. Dit waren zowel boerderijen met een herenkamer als zuivere luthoven voorzien van landhuis met tuin of park. De buitens waren bedoeld als statussymbool en voor het beheer van verbonden landerijen of bedrijven. Destijds waren er 52 van dergelijke buitens, die in de achttiende eeuw zijn gesloopt. Landhuis Rustenhove is de enige buitenplaats die nog herkenbaar is in het Beemsterlandschap.

#### Uitgangspunten nieuwe ruimtelijke ontwikkelingen

- Behoud stolpen waar redelijkerwijs mogelijk als beeldbepalende elementen in het Beemsterlandschap. Waar een typerende stolpboerderij met bijgebouwen heeft gestaan kan de bebouwing worden teruggebracht in dezelfde verhouding en contour.
- Houdt de oorspronkelijke erfzonering en -inrichting aan en herstel waar redelijkerwijs mogelijk een eerder aangetaste erfzonering of -inrichting.
- Bewaar restanten van buitens.
- Waar in de zeventiende eeuw een buitenplaats stond, kan de erfsituering worden hersteld en de bebouwing worden teruggebracht in dezelfde verhouding en contour als de voormalige buitenplaats, inclusief de inrichting van een (sier)tuin.

#### **g. de oude negentiende-eeuwse gemalen en molengangen**

Het oorspronkelijke waterhuishoudingssysteem dat ten grondslag ligt aan de Droogmakerij de Beemster is nog steeds waarneembaar en in gebruik. Waar de hoofdstructuur van waterwegen eerder diende om het water naar de molens te voeren, zijn deze waterwegen tegenwoordig in gebruik om het water naar de gemalen te voeren. Vanaf die punten werd en wordt het water naar

de ringvaart uitgeslagen. Het waterhuishoudingssysteem beslaat de gehele waterafvoer inclusief de positionering van de waterwegen zoals te zien op de kopergravure. Dit systeem is essentieel voor de beleving en het voortbestaan van het werelderfgoed Droogmakerij de Beemster.

Tot het einde van de negentiende eeuw werd het water in de Droogmakerij de Beemster met behulp van windmolens de polder uitgeslagen op de ringvaart rond de hele droogmakerij. Drie of vier molens werden achter elkaar geplaatst, in een zogenaamde molengang, waardoor het water trapsgewijs naar de ringvaart gevoerd kon worden. Hoewel de windmolens bovengronds niet meer aanwezig zijn in de Droogmakerij de Beemster is de voormalige locatie van molengangen aan de Westdijk en Noorddijk nog zichtbaar aan de hand van de oorspronkelijke waterwegen waardoor het water naar de molens toe werd gevoerd.

Aan de Westdijk is de Rijper molengang nog zichtbaar in het Beemsterlandschap door de haakse waterwegen die hiertoe dienden, nabij boerderij de Molenkolk. Aan de Noorddijk is de dubbele waterweg die de molengang daar markeerde nog aanwezig. Daar bevindt zich tevens het polderhuiscomplex dat is gebouwd ten behoeve van het negentiende-eeuwse stoomgemaal in diezelfde watergang. Het polderhuiscomplex is beschermd als Rijksmonument.

#### Uitgangspunten nieuwe ruimtelijke ontwikkelingen

- Behoud de op de kopergravure voorkomende hoofdstructuur van waterwegen en herstel waar redelijkerwijs mogelijk een eerder aangetast onderdeel van de hoofdwaterwegen.
- Houdt het oorspronkelijke waterhuishoudingssysteem herkenbaar.
- Houdt restanten van molengangen en negentiende-eeuwse gemalen beleefbaar in het Beemsterlandschap.

#### **h. de structuur en het karakter van het (beschermd) dorpsgezicht van Middenbeemster**

Het dorp Middenbeemster is ontworpen volgens de principes van de rechte lijn en geometrie en is gevormd in de kruising van de Rijperweg en Middenweg. Het (beschermd) dorpsgezicht wordt gekenmerkt door het centrale marktplein. Op het plein staan bomenrijen met veemarkthekken ertussen, die een samenhangende ruimte creëren. De bebouwing aan het plein heeft grotendeels één bouwlaag en de nokrichting bevindt zich grotendeels parallel aan de weg. De Keyserkerk is tevens een belangrijk onderdeel van het (beschermd) dorpsgezicht.

In 1982 is de historische kern van Middenbeemster aangewezen als beschermd dorpsgezicht op grond van de Monumentenwet (thans Erfgoedwet). De toelichting op dit beschermd dorpsgezicht benadrukt dat de bewaard gebleven structuur en het bebouwingsbeeld van het dorp van binnenuit gezien belangrijk zijn. Hoewel de oudste kaart uit 1830 stamt, wijzen de gegevens over de aanwezige panden in de zeventiende eeuw erop dat de indeling niet wezenlijk is veranderd.

#### Uitgangspunten nieuwe ruimtelijke ontwikkelingen

- Behoud de structuur en het karakter van het beschermd dorpsgezicht Middenbeemster. Dit bestaat uit de kruising van de Rijperweg en de Middenweg, het centrale marktplein met bomen en veemarkthekken en het bebouwingsbeeld zoals uitgewerkt in de toelichting op de aanwijzing van Middenbeemster als beschermd dorpsgezicht.

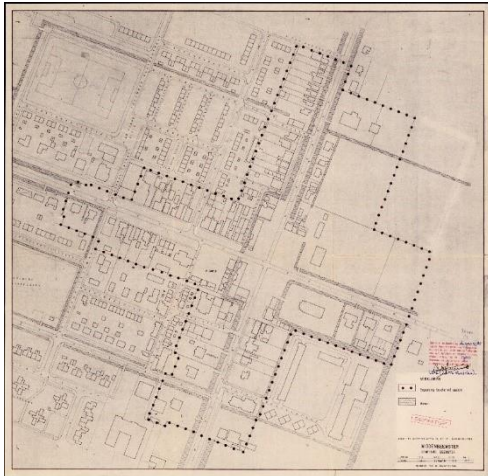

*Het beschermde dorpsgezicht Middenbeemster (Rijksdienst voor Cultureel Erfgoed)*

## 2. Grote openheid

De visueel-landschappelijke openheid is een hooggewaardeerde kwaliteit van de Droogmakerij de Beemster en dient herkenbaar te blijven. Door de openheid van het landschap zijn opgaande elementen van veraf zichtbaar. Tussen de erven door bestaan er vergezichten naar het achterliggende Beemsterlandschap, mede door de erfindeling.

In de Droogmakerij de Beemster begrenzen de laanbeplanting en bebouwing langs hoofdwegen de openheid. Het grootste deel van de polder, buiten de dorpen, de bebouwing en beplanting langs de wegen om, is onbewoond en vrij van dichte, opgaande bebouwing en beplanting. Aan de rand van de polder worden de percelen begrensd door de continue lijn van de ringdijk.

### Uitgangspunten ruimtelijke ontwikkelingen

- Behoud de beleefbaarheid van de visueel-landschappelijke openheid van de Droogmakerij de Beemster.
- Behoud de beleefbaarheid van vergezichten en de openheid binnen de kamers.

## **3. Voor zover het werelderfgoed Droogmakerij de Beemster samenvalt met het werelderfgoed Stelling van Amsterdam, zijn de uitgewerkte universele waarden van het werelderfgoed Stelling van Amsterdam ook van toepassing op het werelderfgoed Droogmakerij de Beemster**

De vijf forten binnen de Droogmakerij de Beemster zijn tevens onderdeel van het werelderfgoed Hollandse Waterlinies. De forten zijn markante elementen in het open landschap. De samenhang tussen fort en open landschap, evenals de cultuurhistorisch waardevolle opbouw van gracht, omwalling en gebouw zijn waardevol. Bij de Beemster wordt de hoofdverdedigingslijn van de Hollandse Waterlinies gevormd door de boezemkade langs de ringvaart en door het wegenpatroon van de Droogmakerij de Beemster.

Vier forten liggen aan de voet van de ringdijk, direct aan de accessen (toegangswegen) vanuit de Droogmakerij de Beemster. De ringdijk vormt tevens een belangrijk onderdeel van de hoofdverdedigingslijn van de Hollandse Waterlinies. Het fort aan de Nekkerweg kent een afwijkende ligging omdat het gelegen is binnen het 'veilige gebied' wat niet geïnundeerd zou



worden. Het fort ligt op de kruising van twee hoofdwegen van het Beemster gridpatroon en bewaakt hiermee deze wegen.

De Hollandse Waterlinies zijn vanuit de polder te beleven door de doorkijken vanaf de hoofdwegen naar de forten. De forten dragen bij aan de openheid door de verboden kringen (schootcirkels) met een straal van een kilometer rondom het fort.

#### Uitgangspunten nieuwe ruimtelijke ontwikkelingen

- Waar Droogmakerij de Beemster overlapt met de Hollandse Waterlinies zijn de kernkwaliteiten verder uitgewerkt in de Gebiedsanalyse Hollandse Waterlinies Stelling van Amsterdam Noord. Deze uitwerking zal in acht moeten worden genomen bij de beoordeling van de gevolgen van nieuwe ruimtelijke ontwikkelingen voor de kernkwaliteiten van beide werelderfgoederen.

*Op 26 juli 2021 zijn de Stelling van Amsterdam en de Nieuwe Hollandse Waterlinie gezamenlijk Unesco werelderfgoed Hollandse Waterlinies geworden. Het samengevoegde werelderfgoed Hollandse Waterlinies en de daarbij behorende kernkwaliteiten moeten nog worden opgenomen in het Besluit Kwaliteit Leefomgeving op grond van de Omgevingswet. Tot die tijd wordt er in de uitwerking van de kernkwaliteit nummer 3 van werelderfgoed Droogmakerij de Beemster met de terminologie 'Hollandse Waterlinies' tevens de Stelling van Amsterdam bedoeld.*

## E

Bijlage 11 Regels Gedeputeerde Staten wordt als volgt gewijzigd:

1. In artikel 5.2 Woningbouw wordt 'Artikel 6.14, eerste lid, en Artikel 6.20, eerste lid' vervangen door 'Artikel 6.13, eerste lid, en Artikel 6.19, eerste lid'.
2. Aan de toelichting op artikel 6.4 Stimuleringsgebieden zonne-energie wordt het volgende toegevoegd:

Stimuleringsgebied zonne-energie Noorder Legmeerpolder



Stimuleringsgebied zonne-energie Boesingheliede

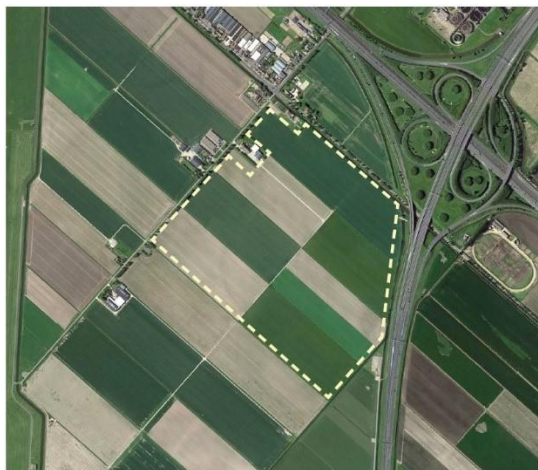

### **ARTIKEL III**

Dit besluit treedt in werking met ingang van 1 juli 2024.

Haarlem, ... juni 2024

Gedeputeerde Staten van Noord-Holland,

A.T.H. van Dijk, voorzitter

M.J.H. van Kuijk, provinciesecretaris